

Zavod za
ribištvo Slovenije Fisheries Research
Institute of Slovenia

Sp. Gameljne 61a • SI-1211 Ljubljana - Šmartno
T 01 24 43 400 • F 01 24 43 405 • E info@zzrs.si
www.zzrs.si

Štev: 4200-1/2016/2
Datum: 20.04. 2016

Ministrstvo za okolje in prostor
Direktorat za prostor, graditev in stanovanja
Dunajska cesta 48

1000 Ljubljana

| | |
|--|-------------|
|  REPUBLIKA SLOVENIJA MINISTRSTVO ZA OKOLJE IN PROSTOR Dunajska cesta 48, 1000 Ljubljana | |
| Prejeto: | Šif. znaki: |
| 21-04-2016 | Mušec |
| Vredn.. | Priloge: |
| Številka: 35008-1/2016/22 | |

Zadeva: SMERNICE ZA NAČRTOVANE PROSTORSKE UREDITVE K DRŽAVNEMU PROSTORSKEMU NAČRTU ZA VAROVANO PARKIRIŠČE BRDO ZAHOD

Na podlagi 19. člena Zakona o umeščanju prostorskih ureditev državnega pomena v prostor (ZUPUDPP, Ur.l. RS, št. 80/2010 in 106/2010 popr., 57/2012), Zakona o sladkovodnem ribištvu (ZSRib, Uradni list RS, št. 61/06) in vloge koordinatorja priprave državnega prostorskega načrta (v nadaljevanju: DPN) za varovano parkirišče Brdo zahod, Ministrstva za okolje in prostor, Dunajska cesta 48, 1000 Ljubljana, št. 35008-1/2016/3-01011342 z dne 14.03.2016, prejete dne 16.03.2016, daje Zavod za ribištvo Slovenije (v nadaljevanju: ZZRS) smernice k načrtovanim prostorskim ureditvam.

Na podlagi vloge za pridobitev smernic k DPN za varovano parkirišče Brdo zahod smo upoštevali gradivo za podajo smernic, dostopno na strežniku koordinatorja v aprilu 2016:

- Državni prostorski načrt za Varovano parkirišče Brdo zahod s spremljajočimi servisnimi dejavnostmi, Pobuda, PNZ svetovanje projektiranje d.o.o., Ljubljana, marec 2016,
- Grafične priloge.

OBMOČJE POBUDE

Varovano parkirišče se načrtuje na območju Brda na zahodnem delu Mestne občine Ljubljana. Območje pobude se razteza zahodno vzdolž avtoceste Koseze - Kozarje, severno od AC priključka Ljubljana - Brdo. Območje je umeščeno med avtocesto in lokalno cesto Brdo – Podutik (Pot za Brdom) ter med potok Glinščica in priključek Ljubljana – Brdo (zahodni del). Južni del območja je poraščen z avtohtonim mešanim gozdom, na severni strani z avtohtono obvodno vegetacijo. Osrednji del je travnik v kmetijski rabi. Območje posega v katastrski občini Grič in Brdo.

Skrajni severovzhodni del območja DPN se konča ob brežini potoka Glinščica, kjer je predvidena gradnja podpornega zidu dolžine 30 m in višine 1 do 2 m, s katerim se zagotovi stabilnost roba ploščadi. Ureditve posegajo v brežino vodotoka oz. priobalno zemljišče. Vzdlž Glinščice se ohranja obstoječa vegetacija.

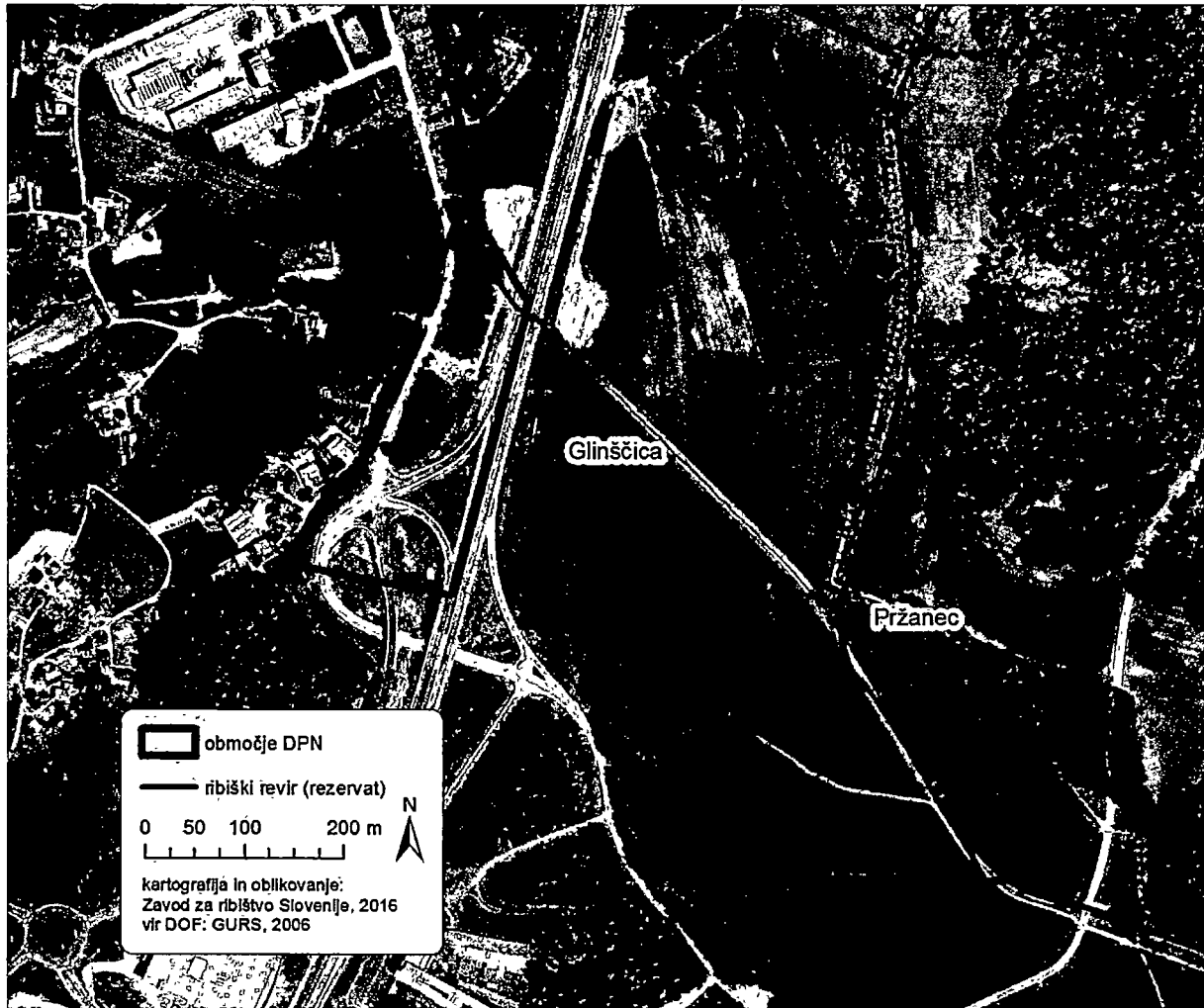

Slika 1: Prikaz območja DP in vodotokov na območju urejanja

PREDMET POBUDE

Predmet pobude je prostorska umestitev Varovanega parkirišča Brdo zahod s spremljajočimi servisnimi dejavnostmi ter rekonstrukcija zahodnega dela priključka Ljubljana – Brdo z novim krožnim križiščem.

RIBIŠKO UPRAVLJANJE IN VARSTVO RIB

Po Uredbi o določitvi meja ribiških območij in ribiških okolišev v Republiki Sloveniji (Uradni list RS, št 52/2007) se območje DPN nahaja v dolomitskem ribiškem okolišu. V skladu z Ribiško gojitvenim načrtom 2006-2010, ki je bil potrjen s strani pristojne upravne enote, ter

Letnim programom 2016, ki je bil potrjen s strani Zavoda za ribištvo Slovenije, ribiško upravljanje v dolomitskem ribiškem okolišu izvaja Ribiška družina Dolomiti.

Potok Glinščica, ki se nahaja na območju DPN, je v Ribiškem katastru opredeljen kot rezervat za ohranjanje populacij domorodnih vrst (R3) *Glinščica*. Vrstni sestav je prikazan v *Preglednici 1*.

Za sladkovodne vrste rib se varstvo izvaja po *Uredbi o zavarovanih prosto živečih živalskih vrstah (Uradni list RS, št. 46/2004, 109/2004, 84/2005, 115/2007, 96/2008, 36/2009), Pravilniku o ribolovnem režimu v ribolovnih vodah (Uradni list RS, št. 99/2007, 75/2010), Pravilniku o uvrstitvi ogroženih rastlinskih in živalskih vrst v rdeči seznam (Uradni list RS, št. 82/2002, 42/2010) in Habitatni direktivi Sveta Evropske skupnosti o ohranjanju naravnih habitatov ter divje favne in flore, Aneks II in V (92/43/EEC z dne 21.5.1992).*

Preglednica 1: Vrstni sestav in varstveni status rib v revirju Glinščica

| Vrsta | Znanstveno ime | Uredba | Habitatna direktiva | Rdeči seznam | Pravilnik mera (cm) | Varstvena doba |
|-------------------------|--|---------------|----------------------------|---------------------|----------------------------|-----------------------|
| potočna postrv | <i>Salmo trutta fario</i> Linnaeus, 1758 | - | - | E | 25 | 01.10. - 28.02. |
| klen | <i>Squalius cephalus</i> (Linnaeus, 1758) | - | - | - | 30 | 01.05. - 30.06. |
| blistavec | <i>Telestes souffia</i> (Risso, 1827) | Z,H | 2 | E | - | - |
| pisanec | <i>Phoxinus phoxinus</i> (Linnaeus, 1758) | - | - | - | - | 01.04. - 30.06. |
| navadni globoček | <i>Gobio obtusirostris</i> Valenciennes, 1842 | - | - | - | - | - |
| pohra | <i>Barbus balcanicus</i> Kotlík, Tsigenopoulos, Ráb & Berrebi, 2002 | H | 2,5 | - | 20 | 01.05. - 30.06. |
| pisanka | <i>Alburnoides bipunctatus</i> (Bloch, 1782) | - | - | O1 | - | - |
| pezdirk | <i>Rhodeus amarus</i> (Bloch, 1782) | H | 2 | E | - | - |
| babica | <i>Barbatula barbatula</i> (Linnaeus, 1758) | - | - | O1 | - | - |
| kapelj | <i>Cottus gobio</i> Linnaeus, 1758 | H | 2 | V | - | - |
| navadni koščak | <i>Austropotamobius torrentium</i> (Schränk, 1803) | Z,H | 2,5 | V | - | - |
| donavski potočni piškur | <i>Eudontomyzon vladykovi</i> (Oliva & Zanandrea, 1959) | Z,H | 2 | E | - | - |

Legenda:

Habitatna direktiva = Evropsko pomembna vrsta = Direktiva sveta Evrope 92/43/EGS o ohranjanju naravnih habitatov ter prosto živečih živalskih in rastlinskih vrst

| | |
|---|--|
| 2 | živalske vrste v interesu Evropske skupnosti, za ohranjanje katerih je treba določiti posebna ohranitvena območja |
| 5 | živalske vrste v interesu Evropske skupnosti, pri katerih za odvzem iz narave in izkoriščanje lahko veljajo ukrepi upravljanja |

Uredba = Uredba o zavarovanih prosto živečih živalskih vrstah (Uradni list RS, št. 46/2004, 109/2004, 84/2005, 115/2007, 96/2008, 36/2009)

| | |
|---|---------------------------------|
| H | vrsta, katere habitat se varuje |
| Z | zavarovana vrsta |

Rdeči seznam = Pravilnik o uvrstitvi ogroženih rastlinskih in živalskih vrst v rdeči seznam (Uradni list RS, št. 82/2002, 42/2010)

| | |
|----|------------------------|
| E | prizadeta vrsta |
| V | ranljiva vrsta |
| O1 | vrsta zunaj nevarnosti |

Pravilnik= Pravilnik o ribolovnem režimu v ribolovnih vodah (Uradni list RS, št. 99/2007, 75/2010)

Glinščico na območju predmetnega DPN, naseljuje 10 vrst rib, potočni piškur in rak koščak. Vse vrste so domorodne. Po Habitatni direktivi je varovanih 6 vrst. Po Uredbi o zavarovanih prosto živečih živalskih vrstah je zavarovanih 6 vrst. Na Rdeči seznam ogroženih živalskih vrst je uvrščenih 8 vrst, od katerih so 4 vrste uvrščene v kategorijo ogrožene (E), 2 vrsti v kategorijo ranljiva vrsta (V) in 2 vrsti v kategorijo vrsta zunaj nevarnosti (O1). S Pravilnikom o ribolovnem režimu v ribolovnih vodah, ki določa lovno mero in varstveno dobo, so zavarovane 4 lovne vrste rib.

OPREDELITEV

Na severovzhodnem delu območja predvidenih ureditev se nahaja potok Glinščica. Potok Glinščica ima status rezervata za ohranjanje populacij domorodnih vrst, ki ima neglede na dokaj toge vodnogospodarske ureditve v preteklosti pester vrstni sestav, zato je pri načrtovanju predvidenih del nujno potok Glinščico v največji možni meri ohranjati vsaj v obstoječem stanju.

Gradnja podpornega zidu ob Glinščici naj bo izvedena na zadostni razdalji od omočene brežine potoka na način, ki bo omogočal ohranitev obstoječe obrežne vegetacije in ne bo poslabšal stanja potoka na tem odseku. Morebitne ureditve brežine Glinščice morajo biti izvedene sonaravno.

USMERITVE ZA NAČRTOVANJE IN IZVEDBO POSEGOV V OKVIRU PREDMETNEGA DPN

Glede na vrstni sestav in varstveni status rib, piškurjev in rakov, ki po podatkih Ribiškega katastra poseljujejo Glinščico na območju predmetnega DPN, in v skladu s trajnostno rabo rib in ohranjanjem ribolovnih virov morajo biti pri pripravi projektne dokumentacije upoštevane naslednje smernice:

Splošne smernice:

- Vsak poseg v ribiški okoliš mora biti načrtovan in izveden na način, ki v največji mogoči meri zagotavlja ohranjanje rib, njihove vrstne pestrosti, starostne strukture in številčnosti (19. člen ZSRib) tako, da se struge, obrežja in dna vodotokov ohranja v čim bolj naravnem stanju, da se ohranja obstoječa dinamika, hidromorfološke lastnosti in raznolikost vodotokov, da se objekti gradijo na način, ki ribam omogočajo prehod ter da se ohranja naravna osenčenost oz. osončenost struge in brežin.

- Dela naj bodo načrtovana in izvedena tako, da se ohranja povezanost oziroma celovitost vodnega prostora.
- Odpadkov in gradbenega materiala se v vodotoke, na vodna in priobalna zemljišča ne odlaga (68. člen Zakona o vodah, Ur. l. RS, št. 67/2002, 110/2002-ZGO-1, 2/2004-ZZdr1-A, 41/2004-ZVO-1, 57/2008).
- Prepovedano je posegati oziroma vznemirjati ribe na drstiščih rib med drstenjem in v varstvenih revirjih (25. člen ZSRib). Dela, ki lahko vplivajo na kakovost vode in vodni režim, se mora načrtovati in opraviti izven drstnih dob ribjih vrst, ki poseljujejo vodni prostor (glej Preglednico 1).
- O predvidenih delih v vodnem ali priobalnem zemljišču je potrebno vsaj 7 dni pred začetkom gradnje obvestiti Ribiško družino Dolomiti o začetku gradnje, da se lahko izvede intervencijski odlov rib (6. in 28. člen ZSRib) na mestu posega oziroma predelu, kjer je ta vpliv še lahko prisoten. Če bodo dela potekala etapno in daljše časovno obdobje, mora izvajalec obvestiti Ribiško družino Dolomiti ob vsakem novem posegu v vodna ali priobalna zemljišča, tako da se lahko intervencijski odlovi rib po potrebi opravijo pred vsakim novim posegom v štrugo vodotoka (4. in 61. člen ZSRib).
- V skladu s 57., 58. in 59. členom ZSRib mora investitor Ribiški družini Dolomiti povrniti škodo na ribah, do katere bi prišlo zaradi gradnje ali obratovanja obravnavanega parkirišča.

Podrobne smernice:

- V strugo vodotoka Glinščica ni dovoljeno posegati.
- Morebitni posegi in ureditve brežine Glinščice morajo biti načrtovani na sonaraven način.
- Gradbena dela naj se izvajajo tako, da bo preprečeno onesnaževanje površinskih in podtalnih voda s strupenimi snovmi, ki se uporabljajo v gradbeništvu.
- Začasne deponije (v času izvajanja posegov) se uredijo na način, da je preprečeno onesnaževanje voda – izcejanje, izpiranje in kaljenje vode.
- Vsi ostanki gradbenega materiala in kakršnih koli odpadkov morajo biti odstranjeni iz območja urejanja DPN na primerno deponijo.

Pripravil:

Danilo Puklavc, univ. dipl. biol.



Direktor:

Dejan Pečar, spec.

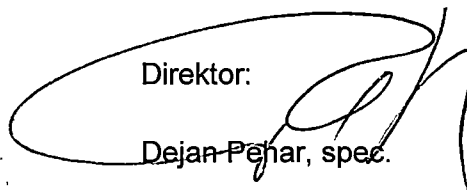

Poslati:

- Ministrstvo za okolje in prostor, Direktorat za prostor, graditev in stanovanja, Dunajska cesta 48, 1000 Ljubljana, gp.mop@gov.si, po elektronski pošti,
- Ribiška družina Dolomiti, rd.dolomiti@gmail.com, po elektronski pošti, v vednost,
- Arhiv ZZRS, tu